ನ್ಯಾಯಾಂಗಕ್ಕೆ ಹೆಚ್ಚು ಹಣ ಕೊಟ್ಟ ಸಿದ್ದರಾಮಯ್ಯ | ಆದರೆ ಹೊಸ ಕೋರ್ಟ್‌ಗಳು ಇಲ್ಲ, ವಕೀಲರ ಕಲ್ಯಾಣಕ್ಕೂ ದುಡ್ಡಿಲ್ಲ | ಏಕೀಕೃತ ಸರ್ಕಾರಿ ವ್ಯಾಜ್ಯ ನಿರ್ವಹಣಾ ವ್ಯವಸ್ಥೆ ಸ್ಥಾಪನೆ

ಕನ್ನಡ ಪ್ರಭ Page No: 12, 16/03/2017

ಕೋರ್ಟ್‌ಗಳಿಗೆ ಸೌರ ಚಾವಣಿ, ಶುದ್ಧ ಕುಡಿವ ನೀರು

ಮೂಲತಃ ವಕೀಲರಾದ ಮುಖ್ಯಮಂತ್ರಿ ಸಿದ್ದರಾಮಯ್ಯ ಅವರು ಈ ಬಾರಿಯ ಬಜೆಟ್‌ನಲ್ಲಿ ವಕೀಲರು ಮತ್ತು ವಕೀಲರ ಸಂಘಗಳ ಕಲ್ಯಾಣ ಕಾರ್ಯಕ್ರಮಗಳಿಗೆ ಹಣ ನೀಡಲು ಮನಸ್ಸು ಮಾಡಿಲ್ಲ. ಕಾನೂನು ಮತ್ತು ನ್ಯಾಯಾಂಗ ಇಲಾಖೆಗೆ ದೊಡ್ಡ ಮೊತ್ತದ ಹಣ ನೀಡಿದ್ದರೂ ಅದು ಕೇವಲ ನ್ಯಾಯಾಂಗದ ಕಾರ್ಯ ಚಟುವಟಿಕೆಗಳಿಗೆ ವ್ಯಯಿಸಲು ಮೀಸಲಿಟ್ಟಿದ್ದಾರೆ. ಇನ್ನು ಹೊಸ ನ್ಯಾಯಾಲಯಗಳ ಸ್ಥಾಪನೆಯನ್ನು ಘೋಷಿಸಿಲ್ಲ.

ಕಳೆದ ಸಾಲಿನಲ್ಲಿ ಕಾನೂನು ಇಲಾಖೆ ಹಾಗೂ ನ್ಯಾಯಾಂಗ ಇಲಾಖೆಗೆ 671 ಕೋಟಿ ರು. ನೀಡಿದ್ದ ಮುಖ್ಯಮಂತ್ರಿಗಳು, ಕಾನೂನು ಪದವೀಧರರಿಗೆ ಮಾಸಿಕ 2 ಸಾವಿರ ಪ್ರೋತ್ಸಾಹ ಧನ ನೀಡಿದ್ದರು. ವಕೀಲ ಕಲ್ಯಾಣ ಕಾರ್ಯಕ್ರಮಗಳಿಗಾಗಿ ವಕೀಲರ ಪರಿಷತ್ತಿಗೆ 5 ಕೋಟಿ ರು. ಮಂಜೂರು ಮಾಡಿದ್ದರು. 200 ಹೆಚ್ಚುವರಿ ನೋಟರಿ ಹುದ್ದೆಗಳನ್ನು ಸೃಷ್ಟಿಸಿದ್ದರು. ಹಾಗೆಯೇ, ರಾಜ್ಯದಲ್ಲಿನ ವಿವಿಧ ವಕೀಲರ ಸಂಘಗಳಿಗೆ 20 ಸಾವಿರದಿಂದ 2.50 ಲಕ್ಷ ರು. ವರೆಗೆ ಅನುದಾನ ನೀಡಿದ್ದರು. ಈ ಬಾರಿ ವಕೀಲರ ಕಲ್ಯಾಣ ಕಾರ್ಯಕ್ರಮಗಳಿಗೆ ಮಣೆ ಹಾಕಿಲ್ಲ.

ಮುಖ್ಯಮಂತ್ರಿ ಸಿದ್ದರಾಮಯ್ಯ ಅವರು ಪ್ರಸಕ್ತ ಬಜೆಟ್‌ನಲ್ಲಿ ಕಾನೂನು ಮತ್ತು ನ್ಯಾಯಾಂಗ ಇಲಾಖೆಗೆ 731 ಕೋಟಿ ರು. ಅನುದಾನವನ್ನು ನೀಡಿದ್ದಾರೆ. ಅನುದಾನ ಮೊತ್ತವನ್ನು ನ್ಯಾಯಾಲಯಗಳ ಕಾರ್ಯ ಚಟುವಟಿಕೆಗಳಿಗೆ ಹಾಗೂ ಮೂಲಸೌಕರ್ಯಗಳ ಅಭಿವೃದ್ಧಿ ಬಳಕೆ ಮಾಡಲು ಪ್ರಧಾನವಾಗಿ ಗಮನ ಹರಿಸಲಾಗಿದೆ.

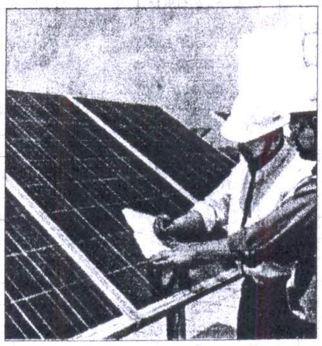

ಇನ್ನು ಸರ್ಕಾರಿ ವ್ಯಾಜ್ಯಗಳ ಪರಿಣಾಮಕಾರಿ ಜಾರಿಗೆ ಗಂಭೀರವಾಗಿ ಚಿಂತಿಸಲಾಗಿದೆ. ಎಲ್ಲಾ ರೀತಿಯ ಸರ್ಕಾರಿ ವ್ಯಾಜ್ಯಗಳ ಪರಿಣಾಮಕಾರಿ ಮೇಲ್ವಿಚಾರಣೆ, ನಿರ್ವಹಣೆ ಹಾಗೂ ನಿಯಂತ್ರಣಕ್ಕೆ, ಕಾನೂನು ಅಧಿಕಾರಿಗಳ ಕೆಲಸ ಹಾಗೂ ಕಾರ್ಯನಿರ್ವಹಣೆ ಮೇಲ್ವಿಚಾರಣೆಗಾಗಿ 'ಕರ್ನಾಟಕ ಏಕೀಕೃತ ಸರ್ಕಾರಿ ವ್ಯಾಜ್ಯ ನಿರ್ವಹಣಾ ವ್ಯವಸ್ಥೆ' ಸ್ಥಾಪಿಸಲು ತೀರ್ಮಾನಿಸಲಾಗಿದೆ. ಈ ವ್ಯವಸ್ಥೆಯನ್ನು ನ್ಯಾಯಾಲಯಗಳು, ನ್ಯಾಯಾಧಿಕರಣಗಳು ಮತ್ತು ಬಾರ್ ಕೌನ್ಸಿಲ್‌ಗಳ ಪೋರ್ಟಲ್‌ಗಳಿಗೆ ಜೋಡಿಸಲು ಉದ್ದೇಶಿಸಲಾಗಿದೆ.

ಹಾಗೆಯೇ, ಕೆಆರ್‌ಇಡಿಎಲ್‌ನ ನೆರವಿನೊಂದಿಗೆ ಸಾರ್ವಜನಿಕ ಹಾಗೂ ಖಾಸಗಿ ಸಹಭಾಗಿತ್ವದಲ್ಲಿ ಮೈಸೂರು, ಗದಗ, ಕಲಬುರಗಿ, ತುಮಕೂರು ಮತ್ತು ಮಂಗಳೂರು ಜಿಲ್ಲಾ ನ್ಯಾಯಾಲಯದ ಸಂಕೀರ್ಣಗಳಿಗೆ ಗ್ರಿಡ್ ಸಂಪರ್ಕವಿರುವ ಸೌರ ಛಾವಣಿಯನ್ನು ಅಳವಡಿಸಲು, ನ್ಯಾಯಾಲಯಗಳ ಸಂಕೀರ್ಣಗಳಲ್ಲಿ 8.12 ಕೋಟಿ ರು.ಗಳ ವೆಚ್ಚದಲ್ಲಿ ಶುದ್ಧ ನೀರಿನ ಘಟಕಗಳನ್ನು ಸ್ಥಾಪಿಸಲು ತೀರ್ಮಾನಿಸಲಾಗಿದೆ.

ಕಾಗದ ರಹಿತ ವಿಧಾನಮಂಡಲದ ವ್ಯವಹಾರಗಳ ಡಿಜಿಟಲೀಕರಣಕ್ಕಾಗಿ 60.84 ಕೋಟಿ ರು. ವೆಚ್ಚದಲ್ಲಿ 'ಇ-ವಿಧಾನಮಂಡಲ' ಯೋಜನೆಗಳನ್ನು ಪ್ರಸ್ತಾಪಿಸಲಾಗಿದೆ. ಪ್ರಾಥಮಿಕ ಹಂತದ ಚಟುವಟಿಕೆಗಳಿಗಾಗಿ 2017-18ನೇ ಸಾಲಿನಲ್ಲಿ 20 ಕೋಟಿ ರು. ಗಳನ್ನು ಒದಗಿಸಲಾಗಿದ್ದು, ಪ್ರಸಕ್ತ ಸಾಲಿನಲ್ಲಿ ಸಂಸದೀಯ ವ್ಯವಹಾರಗಳು ಮತ್ತು ಶಾಸಕ ರಚನೆ ಇಲಾಖೆಗೆ ಒಟ್ಟಾರೆ 256 ಕೋಟಿ ರು. ಒದಗಿಸಲಾಗಿದೆ.

> ಕಾನೂನು ಹಾಗೂ ನ್ಯಾಯಾಂಗ ಇಲಾಖೆಗೆ 731 ಕೋಟಿ ರು. ಕೊಟ್ಟಿರುವುದು ಸ್ವಾಗತಾರ್ಹ. ನ್ಯಾಯಾಲಯಗಳ ಸಂಕೀರ್ಣದಲ್ಲಿ ಶುದ್ಧ ನೀರಿನ ಘಟಕ ಸ್ಥಾಪನೆಗೆ 8.12 ಕೋಟಿ ನೀಡಿದ್ದು, ಈಗಾಗಲೇ ಪ್ರಗತಿಯಲ್ಲಿರುವ ಶುದ್ಧ ನೀರಿನ ಘಟಕಗಳ ಕಾಮಗಾರಿ ಶೀಘ್ರ ಪೂರ್ಣಗೊಳ್ಳಲಿವೆ. ಆದರೆ, ಬೆಂಗಳೂರು ವಕೀಲರ ಭವನದ ಕಟ್ಟಡವನ್ನು ಇನ್ನು ಮೂರು ಮಹಡಿ ಎತ್ತರಿಸುವುದಕ್ಕೆ 7.6 ಕೋಟಿ ರು. ಕಲ್ಪಿಸುವಂತೆ ಮುಖ್ಯಮಂತ್ರಿಗಳನ್ನು ಕೋರಲಾಗಿತ್ತು. ಆದರೆ, ಬಜೆಟ್‌ನಲ್ಲಿ ಆ ಹಣ ಮಂಜೂರು ಮಾಡಿದಂತಿಲ್ಲ.
>
> • ಎಚ್ ಸಿ ಶಿವರಾಮು
> ಅಧ್ಯಕ್ಷರು, ಬೆಂಗಳೂರು ವಕೀಲರ ಸಂಘ

ತೃತೀಯ ... 16/03/2017

ಗ್ರಾಮ ಪಂಚಾಯ್ತಿ: ವಿದ್ಯುತ್ ಬಾಕಿ ಮನ್ನಾಕ್ಕೆ ₹ 3,766 ಕೋಟಿ

ಕೈಗಾರಿಕಾ ಕ್ಷೇತ್ರಕ್ಕೆ ₹ 2,250 ಕೋಟಿ

ಬೆಂಗಳೂರು: ರಫ್ತು ಹೆಚ್ಚಿಸಲು ಬೊಂಬೆ, ಮೊಬೈಲ್ ಫೋನ್, ಟ್ಯಾಬ್ಲೆಟ್, ಎಲೆಕ್ಟ್ರಾನಿಕ್ ಉಪಕರಣಗಳ ತಯಾರಿಕೆಗೆ ಆದ್ಯತೆ ನೀಡುವ ಗುರಿ ಹೊಂದಿರುವ ಸರ್ಕಾರ ವಾಣಿಜ್ಯ ಮತ್ತು ಕೈಗಾರಿಕಾ ಇಲಾಖೆಗೆ ಈ ವರ್ಷದ ಬಜೆಟ್‌ನಲ್ಲಿ ₹ 2,250 ಕೋಟಿ ಅನುದಾನ ನಿಗದಿ ಮಾಡಿದೆ.

ಪರಿಶಿಷ್ಟ ಜಾತಿ ಮತ್ತು ಪರಿಶಿಷ್ಟ ಪಂಗಡಗಳ (ಎಸ್‌ಸಿ/ಎಸ್‌ಟಿ) ಉದ್ಯಮಿಗಳಿಗೆ ವಿವಿಧ ಅನುಕೂಲಗಳನ್ನು ಘೋಷಿಸಲಾಗಿದೆ.

- ಸಕ್ಕರೆ ಕಾರ್ಖಾನೆಗಳ ವ್ಯಾಪ್ತಿಯ ರಸ್ತೆಗಳ ಅಭಿವೃದ್ಧಿಗೆ ₹ 25 ಕೋಟಿ.
- ಖಾದಿ, ಗ್ರಾಮೋದ್ಯೋಗ ಕೈಗಾರಿಕೆಗಳಿಗೆ ಉತ್ತೇಜನ ನೀಡಲು ಸಾರ್ವಜನಿಕ ಸೇವಾ ಕೇಂದ್ರಗಳ ಸ್ಥಾಪನೆಗೆ ₹ 4 ಕೋಟಿ.

₹400 ಕೋಟಿ

ಚೆನ್ನೈ - ಬೆಂಗಳೂರು - ಚಿತ್ರದುರ್ಗ ಕೈಗಾರಿಕಾ ಕಾರಿಡಾರ್ ಯೋಜನೆಯ ಅಡಿ ತುಮಕೂರು ಕೈಗಾರಿಕಾ ಘಟಕಕ್ಕೆ ಭೂಸ್ವಾಧೀನ ಮಾಡಲು ನೀಡಲಿರುವ ಹಣ.

25% ಕೆಐಎಡಿಬಿ, ಕೆಎಸ್‌ಎಸ್‌ಐಡಿಸಿ ಮೂಲಕ ಹಿಂದುಳಿದ ವರ್ಗಗಳಿಗೆ (ಪ್ರವರ್ಗ 1, 2ಎ, 2ಬಿ) ನೀಡುವ ಶೆಡ್/ಪ್ಲಾಟ್ ಮೊತ್ತದಲ್ಲಿ ರಿಯಾಯಿತಿ ಪ್ರಮಾಣ

- 99 ವರ್ಷಗಳ ಬದಲು 10 ವರ್ಷಗಳ ಗುತ್ತಿಗೆ ಮಾರಾಟ ಆಧಾರದಲ್ಲಿ ಸಣ್ಣ ಮತ್ತು ಅತಿಸಣ್ಣ ಉದ್ಯಮಿಗಳಿಗೆ ಕೆಐಎಡಿಬಿ, ಕೆಎಸ್‌ಎಸ್‌ಐಡಿಸಿ ಮೂಲಕ 2 ಎಕರೆವರೆಗೆ ಜಮೀನು ಹಂಚಿಕೆ.
- ಮಹಿಳಾ ಉದ್ಯಮಿಗಳಿಗೆ ರಾಜ್ಯ ಹಣಕಾಸು ಸಂಸ್ಥೆ ಶೇ 4ರ ಬಡ್ಡಿ ದರದಲ್ಲಿ ನೀಡುವ ಸಾಲದ ಮೊತ್ತ ₹ 2 ಕೋಟಿಗೆ ಹೆಚ್ಚಳ.
- ನೇಕಾರರ ಪ್ಯಾಕೇಜ್‌ಗೆ ₹ 150 ಕೋಟಿ. ಲೋಟೆನ್ಸನ್ ವಿದ್ಯುತ್‌ನ ರಿಪೇರಿ ಮಗ್ಗಗಳಿಗೆ ಶೇ 50ರಷ್ಟು ವಿದ್ಯುತ್ ಸಹಾಯಧನ.

ಪ.ಜಾತಿ, ಪ.ಪಂಗಡದ ಉದ್ಯಮಿಗಳಿಗೆ ಕೊಡುಗೆ

- ಎಸ್‌ಸಿ/ಎಸ್‌ಟಿ ಉದ್ಯಮಿಗಳು ಸ್ಥಾಪಿಸುವ ಸಣ್ಣ ಮತ್ತು ಅತಿಸಣ್ಣ ಕೈಗಾರಿಕಾ ಘಟಕಗಳಿಗೆ ಮೊದಲ 5 ವರ್ಷಗಳ ಅವಧಿಗೆ ಪ್ರತಿ ಯೂನಿಟ್ ವಿದ್ಯುತ್‌ಗೆ ₹ 2 ಸಹಾಯಧನ.
- ಮೊದಲ ಬಾರಿಗೆ ಸ್ಥಾಪಿಸುವ ಸಣ್ಣ ಮತ್ತು ಅತಿಸಣ್ಣ ಉದ್ಯಮಗಳಿಗೆ ಸಾಲ ಪಡೆಯುವ ಸಂದರ್ಭದಲ್ಲಿ ಹಣಕಾಸು ಸಂಸ್ಥೆಗಳು ವಿಧಿಸುವ ವಿವಿಧ ಶುಲ್ಕಗಳನ್ನು ಸರ್ಕಾರವೇ ಭರಿಸಲಿದೆ.
- ಕೆಎಸ್‌ಎಸ್‌ಐಡಿಸಿ ಮೂಲಕ ರಿಯಾಯಿತಿ ದರದಲ್ಲಿ 100ಸಿ, 100ಡಿ ಮಾದರಿಯ ಶೆಡ್ ನಿರ್ಮಾಣ.
- ಬೀಜಧನ ಬಂಡವಾಳ ಯೋಜನೆ ಯಡಿ ಪಡೆದಿರುವ ₹ 46 ಕೋಟಿ ಸಾಲ ಮನ್ನಾ.

'ಭಾಗ್ಯ ಜ್ಯೋತಿ' ಮಿತಿ ಹೆಚ್ಚಳ

ಬೆಂಗಳೂರು: ಗ್ರಾಮಪಂಚಾಯ್ತಿಗಳು ಬಹುಕಾಲದಿಂದ ಬಾಕಿ ಉಳಿಸಿಕೊಂಡಿರುವ ವಿದ್ಯುತ್ ಬಿಲ್‌ಗಳನ್ನು ಮನ್ನಾ ಮಾಡಲಾಗುತ್ತದೆ.

ಹಳೆ ಬಾಕಿಯಿಂದಾಗಿ ಎಸ್ಕಾಂಗಳು ಹಾಗೂ ಕರ್ನಾಟಕ ವಿದ್ಯುಚ್ಛಕ್ತಿ ನಿಗಮ ಆರ್ಥಿಕ ಒತ್ತಡ ಎದುರಿಸುತ್ತಿದ್ದವು. 2015ರ ಮಾರ್ಚ್ 31ರವರೆಗಿನ ಬಾಕಿ ಮನ್ನಾ ಸಲುವಾಗಿ ಸರ್ಕಾರ ಇವುಗಳಿಗೆ ಒಟ್ಟು ₹ 3,766 ಕೋಟಿ ಪಾವತಿಸಲಿದೆ. ಈ ಕಂಪೆನಿಗಳ ಉನ್ನತೀಕರಣ ಹಾಗೂ ಮೂಲಸೌಕರ್ಯ ಅಭಿವೃದ್ಧಿಗೆ ಇದರಿಂದ ಅನುಕೂಲವಾಗಲಿದೆ.

'ಭಾಗ್ಯ ಜ್ಯೋತಿ'ಗೆ ಹೆಚ್ಚುವರಿ ಯೂನಿಟ್: ಬಡವರಿಗೆ ಉಚಿತವಾಗಿ ವಿದ್ಯುತ್ ಪೂರೈಸುವ 'ಭಾಗ್ಯ ಜ್ಯೋತಿ' ಯೋಜನೆ ಅಡಿ ಇನ್ನು ಪ್ರತಿ ಮನೆಗೆ ತಿಂಗಳಿಗೆ 40 ಯೂನಿಟ್ ವಿದ್ಯುತ್ ಒದಗಿಸಲಿದೆ. ಇದುವರೆಗೆ ಈ ಯೋಜನೆಯಡಿ ವಿದ್ಯುತ್ ಬಳಕೆ 18 ಯೂನಿಟ್ ಮಿತಿ ನಿಗದಿಪಡಿಸಲಾಗಿತ್ತು.

- 2017-18ನೇ ಸಾಲಿನಲ್ಲಿ 3,975 ಮೆಗಾವಾಟ್‌ಗಳಷ್ಟು ಹೆಚ್ಚುವರಿ ವಿದ್ಯುತ್ ಉತ್ಪಾದಿಸುವ ಗುರಿಯನ್ನು ಸರ್ಕಾರ ಹೊಂದಿದೆ.

ಮಾನವೀಯ ಮುಖ ಕಳಸೂರು ಗ್ರಾಮದ ರೈತ ರಾಜು ಶಿಂಗಣ್ಣನವರ ಪ್ರಾಣಿ ಪ್ರೀತಿ | ಹೊಲದ ಬೋರ್‌ವೆಲ್‌ನಿಂದ ವರದಾ ನದಿಗೆ ನೀರು

ಕನ್ನಡ ಪ್ರಭ, Page No: 13, 16/03/2017

ಜಾನುವಾರು ದಾಹ ನೀಗಿಸಲು ನದಿಗೆ ನೀರು ಹರಿಸುವ ರೈತ

• **ನಾರಾಯಣ ಹೆಗಡೆ** ಹಾವೇರಿ

ತೀವ್ರ ಬರದಿಂದ ಬೆಳೆಗೆ ನೀರು ಹರಿಸಲೇ ಕೃಷಿಕರು ಪರದಾಡುತ್ತಿರುವಾಗ ಇಲ್ಲೊಬ್ಬ ರೈತ ನದಿಗೆ ನೀರು ಹರಿಸಿ ಜಾನುವಾರುಗಳ ದಾಹ ನೀಗಿಸುವ ಕೆಲಸ ಮಾಡುತ್ತಿದ್ದಾರೆ.

ಹಾವೇರಿ ಜಿಲ್ಲೆ ಸವಣೂರು ತಾಲೂಕಿನ ಕಳಸೂರು ಗ್ರಾಮದ ರಾಜು ಶಿಂಗಣ್ಣನವರ ಅವರೇ ಬರದ ಬೇಗೆಯಿಂದ ತತ್ತರಿಸಿರುವ ಮೂಕಪ್ರಾಣಿಗಳ ದಾಹ ನೀಗಿಸುತ್ತಿರುವ ರೈತ. ಬರಡಾಗಿರುವ ವರದಾ ನದಿಗೆ ನೀರು ಹರಿಸುವ ಮೂಲಕ ಅವರು ಜಾನುವಾರುಗಳ ನೆರವಿಗೆ ನಿಂತಿದ್ದಾರೆ.

ಕಳೆದ ಎರಡು ವರ್ಷಗಳಿಂದ ಬೇಸಿಗೆ ಕಾಲದಲ್ಲಿ ರಾಜು ಅವರು ತಮ್ಮ ಬೋರ್‌ವೆಲ್ ನೀರನ್ನು ನದಿಗೆ ನೀರು ಹರಿಸುತ್ತಾರೆ. ಈ ಬಾರಿ ವರ್ಷಾರಂಭದಲ್ಲೇ ಬರದ ಛಾಯೆ ಕಾಣಿಸಿಕೊಂಡಿರುವ ಹಿನ್ನೆಲೆಯಲ್ಲಿ ಜನವರಿಯಿಂದಲೇ ನದಿಗೆ ನೀರು ಹರಿಸುತ್ತಿದ್ದಾರೆ. ರಾಜು ಅವರ ಹೊಲದಲ್ಲಿ ಎರಡು ಬೋರ್‌ಗಳಿದ್ದು, ಒಂದು ಬೋರ್‌ನ ನೀರನ್ನು ತಮ್ಮ ಹೊಲಕ್ಕೆ ಹರಿಸಿದರೆ ಮತ್ತೊಂದು ಬೋರ್‌ನ ನೀರನ್ನು ಜಾನುವಾರುಗಳ ದಾಹ ನೀಗಿಸಲು ಬಳಸಿಕೊಳ್ಳುತ್ತಿದ್ದಾರೆ. ಗ್ರಾಮಕ್ಕೆ ನಿತ್ಯ 7 ಗಂಟೆಗಳ ಕಾಲ ತ್ರಿಫೇಸ್ ವಿದ್ಯುತ್ ನೀಡುತ್ತಿದ್ದು, ಈ ಏಳೂ ತಾಸು ರಾಜು ಅವರು ಮೋಟರ್ ಮೂಲಕ ನದಿಗೆ ನೀರು ಹರಿಸುತ್ತಿದ್ದಾರೆ. ಈ ನೀರು ನದಿ ಮೂಲಕ ಸಮೀಪದಲ್ಲೇ ಇರುವ ಬ್ಯಾರೇಜ್‌ನಲ್ಲಿರುವ ಗುಂಡಿಯಲ್ಲಿ ಶೇಖರಣೆಯಾಗಿ ಜಾನುವಾರುಗಳ ದಾಹ ತಣಿಸುತ್ತಿದೆ.

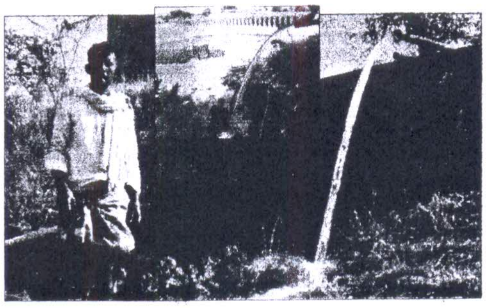

ಕಳಸೂರು ಗ್ರಾಮದ ರೈತರೊಬ್ಬರು ವರದಾ ನದಿಗೆ ಬೋರ್‌ವೆಲ್‌ನಿಂದ ನೀರು ಹರಿಸುತ್ತಿರುವುದು.

ವರದಾ ನದಿಯೇ ಜೀವಾಳ: ಕಳಸೂರು, ಕೋಳೂರು ಸೇರಿ ಸುತ್ತಮುತ್ತಲ ಹತ್ತಾರು ಗ್ರಾಮಗಳ ಜನ, ಜಾನುವಾರುಗಳಿಗೆ ವರದಾ ನದಿಯೇ ಜೀವಾಳ. ಆದರೆ, ಬರದಿಂದಾಗಿ ಡಿಸೆಂಬರ್‌ನಲ್ಲೇ ನದಿಗೆ ಅಡ್ಡಲಾಗಿ ನಿರ್ಮಿಸಿರುವ ಕಳಸೂರು ಬ್ಯಾರೇಜ್‌ನಲ್ಲಿ ನೀರು ಬರಿದಾಗಿದೆ. ಜನರು ಹೇಗೋ ನೀರಿನ ಸಮಸ್ಯೆ ನಿವಾರಿಸಿಕೊಳ್ಳುತ್ತಾರೆ. ಆದರೆ, ಮೂಕ ಪ್ರಾಣಿಗಳ ವೇದನೆ ಮಾತ್ರ ಯಾರಿಗೂ ಅರ್ಥವಾಗುತ್ತಿರಲಿಲ್ಲ. ಇದನ್ನು ಕಂಡು ಮರುಗಿದ ರಾಜು ಅವರು ಇಂಥದ್ದೊಂದು ನಿರ್ಧಾರಕ್ಕೆ ಮುಂದಾದರು.

ಸುತ್ತಲ ಊರಿನಿಂದಲೂ ಬರುತ್ತವೆ: ಈ ಭಾಗದಲ್ಲಿ ಮತ್ತೆಲ್ಲೂ ಜಾನುವಾರುಗಳಿಗೆ ನೀರಿನ ಅನುಕೂಲವಿಲ್ಲ. ಹೀಗಾಗಿ, ಸುತ್ತಮುತ್ತಲ ಗ್ರಾಮಗಳ ಜಾನುವಾರುಗಳೂ ನಿತ್ಯ ಬ್ಯಾರೇಜ್‌ನ ಗುಂಡಿಯಲ್ಲಿ ಶೇಖರಣೆಯಾಗಿರುವ ನೀರು ಕುಡಿದು ದಾಹ ನೀಗಿಸಿಕೊಳ್ಳುತ್ತವೆ.

> ಬರದಿಂದಾಗಿ ಎಲ್ಲೆಡೆ ನೀರಿನ ಅಭಾವವಿದೆ. ವರದಾ ನದಿಯೂ ಬತ್ತಿದ್ದರಿಂದ ಜಾನುವಾರುಗಳಿಗೆ ಎಲ್ಲೂ ಕುಡಿಯಲು ನೀರಿಲ್ಲ. ಹಿಂದೆ ನಾವೂ ನದಿಯಿಂದಲೇ ನೀರು ಪಡೆದಿದ್ದೇವೆ. ಹೀಗಾಗಿ, ನದಿಗೆ ಸ್ವಲ್ಪವಾದರೂ ನೀರು ಮರಳಿ ನೀಡಿ ಋಣ ತೀರಿಸಿಕೊಳ್ಳುತ್ತಿದ್ದೇನೆ.
>
> • ರಾಜು ಶಿಂಗಣ್ಣನವರ
> ನದಿಗೆ ನೀರು ಹರಿಸುತ್ತಿರುವ ರೈತ

> ನದಿ ನೀರು ಬತ್ತಿ 4 ತಿಂಗಳೇ ಕಳೆದಿವೆ. ರಾಜು ಅವರು ನೀರು ಹರಿಸುತ್ತಿರುವುದರಿಂದ ಈಗ ಜಾನುವಾರುಗಳಿಗೆ ಅನುಕೂಲವಾಗಿದೆ.
>
> • **ಹುಲ್ಲಪ್ಪ,** ಕಳಸೂರು ಗ್ರಾಮಸ್ಥ

ವಿಜಯವಾಣಿ 16/3

ಇಂಧನ ಇಲಾಖೆಗೆ ಇನ್ನಷ್ಟು ಪವರ್

ಗ್ರಾಪಂ ಬಾಕಿ ಬಿಲ್ 3766 ಕೋಟಿ ರೂ. | ತಗ್ಗಲಿದೆ ಕೆಪಿಸಿ ಸಾಲದ ಹೊರೆ

ಇಂಧನ ಇಲಾಖೆಗೆ ಭರಪೂರ ಕೊಡುಗೆ ಕೊಟ್ಟಿರುವ ಸಿಎಂ ಸಿದ್ದರಾಮಯ್ಯ, 1462 ಕೋಟಿ ರೂ. ಹೆಚ್ಚುವರಿ ಸೇರಿ 14,094 ಕೋಟಿ ರೂ. ನೆರವು ನೀಡಿದ್ದಾರೆ. ಕಳೆದ 3 ಬಜೆಟ್‌ನಲ್ಲಿ 2566 ಕೋಟಿ ರೂ. ಹೆಚ್ಚುವರಿ ಸಿಂಹಪಾಲು ಅನುದಾನ ಪಡೆದಿದ್ದ ಇಂಧನ ಇಲಾಖೆ, ಕಳೆದ ವರ್ಷ ಮಾತ್ರ 246 ಕೋಟಿ ರೂ. ಕೊರತೆ ಬಜೆಟ್ ಗಳಿಸಿತ್ತು. ಈ ಬಾರಿ ಆ ಕೊರತೆ ನೀಗಿದೆ.

ಬಹಳ ವರ್ಷಗಳಿಂದ ಗ್ರಾಮ ಪಂಚಾಯಿತಿಗಳು, ಎಸ್ಕಾಂಗೆ ಕಟ್ಟಬೇಕಾಗಿದ್ದ ಬಿಲ್ ಬಾಕಿ 3766 ಕೋಟಿ ರೂ.ಗಳನ್ನು ಸರ್ಕಾರವೇ ಭರಿಸಲು ನಿರ್ಧರಿಸಿರುವುದು ಮಹತ್ವದ ನಿರ್ಣಯ. ಈ ಮೂಲಕ ಕರ್ನಾಟಕ ವಿದ್ಯುತ್ ನಿಗಮ(ಕೆಪಿಸಿ)ದ ಸಾಲದ ಹೊರೆ ಸ್ವಲ್ಪ ಮಟ್ಟಿಗೆ ಕಡಿಮೆ ಆಗಲಿದೆ.

- 2017-18ನೇ ಸಾಲಿಗೆ ಯರಮರಸ್ ಯೋಜನೆಯಿಂದ 1600 ಮೆವಾ, ಪಾವಗಡ ಸೌರಶಕ್ತಿ ಇಂಧನ ಪಾರ್ಕ್‌ನಿಂದ 1000 ಮೆವಾ, ನವೀಕರಿಸಬಹುದಾದ ಇಂಧನ ಮೂಲಗಳಿಂದ 1375 ಮೆವಾ ಸೇರಿ 3975 ಮೆವಾ ವಿದ್ಯುತ್ ಜಾಲಕ್ಕೆ ಸೇರ್ಪಡೆ ಗುರಿ.
- ಭಾಗ್ಯಜ್ಯೋತಿ ಯೋಜನೆಯಡಿ ಉಚಿತವಾಗಿ ನೀಡುತ್ತಿರುವ ವಿದ್ಯುತ್ ಮಿತಿಯನ್ನು 18 ರಿಂದ 40 ಯುನಿಟ್‌ಗೆ ಏರಿಕೆ ಮಾಡಲು ಕ್ರಮ.
- ಪ್ರತಿ ವಿಧಾನಸಭಾ ಕ್ಷೇತ್ರದ 5 ಗ್ರಾಮಗಳಲ್ಲಿ ವಿದ್ಯುತ್ ಅನ್ನು ಸಮರ್ಥವಾಗಿ ಬಳಕೆ ಮಾಡುವ ಕ್ರಮಗಳನ್ನು ಅನುಸರಿಸಿ ಮಾದರಿ ವಿದ್ಯುತ್ ಗ್ರಾಮಗಳಾಗಿ ಪರಿವರ್ತನೆ, ಪ್ರಸರಣ ಜಾಲ ಬಲಪಡಿಸಲು 40 ಹೊಸ ಉಪ ಕೇಂದ್ರಗಳ ಸ್ಥಾಪನೆ.